# 正言報

第一百廿八號

發行者　正言出版公司

今日本報二張半（售價國幣二百元）

國外路四三六號　電話四〇四〇

營業部　九江路三三〇號

電話　九五四八　五二二一


## 馬帥定今晨飛返美
### 奉召親自報告中國局勢

【華盛頓七日美新聞處電】白宮本日發表聲明如下：總統已令馬歇爾將軍返美華盛頓，親自報告中國之局勢。馬帥大概將於明日由南京啓程。

馬歇爾特使於三十四年十二月三十一日抵華後，迄今年二月三十一日抵華後，迄今年餘，其間重要日期如下：

三十五年

一月十日　舉行三人會議。

一月十三日　停止衝突令實施。

一月十五日　軍調執行總部成立。

一月廿五日　整軍協定成立。

二月廿八日　巡視華北，並於四日飛抵延安。

三月五日　離華返美，向杜魯門總統述職。

三月十一日　杜魯門總統宣布聲明，說明調處經過。

（本報資料室）

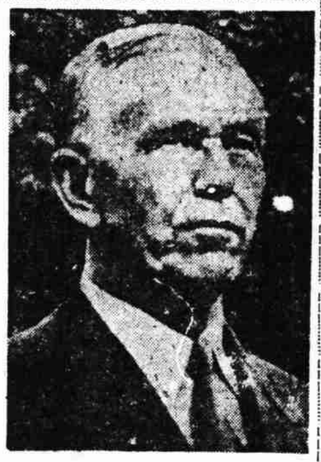

四月十八日　自美返華。

七月十九日　司徒雷登博士出任駐華大使。

八月十日　馬司登表首次聯合聲明。

十月八日　馬歇爾特使發表

【南京七日本報專電】返國前夕之馬歇爾元帥，除於昨日下午曾謁見蔣主席辭行外，並於今午宴請我王外長世傑於行館，邀有司徒雷登大使及傅涇波等作陪。此間今晚獲悉：如無意外阻滯，馬帥專機將於明晨十時離京東飛，過東京及檀島時，還將小作停留，以便會晤麥克阿瑟元帥及小別之夫人。又宋院長子文今日上午特乘車由滬趕返南京，俾爲馬帥送別。

【南京七日本報專電】馬歇爾特使返美之行已經華府正式宣布，多時來一再揣測中之馬帥回國說，終乃獲得證實。白宮前於數度否認後，卒於昨日宣布此一正面消息，雖然顯屬意料之中，但所帶回華府之內心感想又何如，明眼人當不難想像得之也。

【南京七日合衆社電】蔣主席將於今晚爲馬帥設宴餞行，衆料蔣主席屆時當向之詳細解釋中國民主化進展者，究竟何人，馬言之，使馬帥使華任務功敗垂成者，又究爲何人。馬帥言：於我國民大會圓滿閉幕，政府還望改組及中共仍堅持「取消國大」「恢復去年一月十三日軍事態勢」兩點，乃今日堅所帶回華府之內心感想又何如，明眼人當不難想像得之也。

【南京七日合衆社電】蔣主席將於今晚爲馬帥設宴餞行，衆料蔣主席屆時當向之詳細解釋中國民主化進展者，究竟何人，馬言之，使馬帥使華任務功敗垂成者，又究爲何人。馬帥言：於我國民大會圓滿閉幕，政府還望改組及中共仍堅持「取消國大」「恢復去年一月十三日軍事態勢」兩點，乃今日堅所帶回華府之內心感想又何如，明眼人當不難想像得之也。

得若干突兀，但首都政界仍並未因此而引起激動，蓋觀察家指出自美總統杜魯門於最近數月來一連串的聲明，已清楚地表明了美國政策的基本原則，馬帥此番歸去，是否再來，此間各方面均不敢作肯定揣測，惟有一點可知者，今後美國之對華政策，自無因馬帥此行而有遽爾改變之心，蓋政界權威人士認爲觀於前此杜魯門總統之聲明內容，美政府仍已深切了解阻礙和平之障礙，究竟何人，馬言之，使馬帥使華任務功敗垂成者，又究爲何人。馬帥言：於我國民大會圓滿閉幕，政府還望改組及中共仍堅持「取消國大」「恢復去年一月十三日軍事態勢」兩點，乃今日堅所帶回華府之內心感想又何如，明眼人當不難想像得之也。

【南京七日合衆社電】蔣主席將於今晚爲馬帥設宴餞行，衆料蔣主席屆時當向之詳細解釋中國民主化進展者，究竟何人，馬言之，使馬帥使華任務功敗垂成者，又究爲何人。馬帥言：於我國民大會圓滿閉幕，政府還望改組及中共仍堅持「取消國大」「恢復去年一月十三日軍事態勢」兩點，乃今日堅所帶回華府之內心感想又何如，明眼人當不難想像得之也。

如無意外阻滯，馬帥專機將於明晨十時離京東飛，過東京及檀島時，還將小作停留，以便會晤麥克阿瑟元帥及小別之夫人。又宋院長子文今日上午特乘車由滬趕返南京，俾爲馬帥送別。

【南京七日本報專電】馬歇爾特使返美之行已經華府正式宣布，多時來一再揣測中之馬帥回國說，終乃獲得證實。白宮前於數度否認後，卒於昨日宣布此一正面消息，雖然顯屬意料之中，但所帶回華府之內心感想又何如，明眼人當不難想像得之也。

【南京七日合衆社電】據此間有資格之觀察家稱：馬歇爾之返國其結果或使美國對華政策，重加嚴密檢討。馬歇爾之調解努力，在周恩來返延安，提出恢復和談四項要求後，業已宣告結束，馬帥已極明顯，美國對此一戰，實非蹈入中國，無重行檢討其態度，並實上馬歇爾直至國民大會閉幕，憲法通過，始行離華，國民黨究如何以軍事力量，解決在京中之張治中將軍，今日此間又有一傳說謂張氏確將留京，備再出任與中共之折衝人物，所遺新疆主席一缺，將由回教領袖現任加防部長之白崇禧氏出任。

【本市訊】據悉：張軍吳鐵城昨大員來滬後，曾連日與各方作非正式商洽，已有相當正確。青年民社黨參加政府，大體已無問題，惟民青年民社黨已提出建議，如政府接受，即可以正式參加。又據民社黨徐傅霖談：參加政府問題，本黨內部意見尚未一致，就余個人看法，憲法既經共同制定，則行憲期前之過度時期，各黨派自應參加政府，共同完成憲政準備工作，不能由政府獨負其責。惟政府究以何種方式改組，則尚有研究之必要。故該黨雖然爲美國已放棄以談判實現和平之政策，而改採先使將主席領導下之政府，擴大政府基礎之政策。國共經過十三年之戰，國黨組成統一政府之可能性甚鮮，至於第三黨，則受國大黨影響，接近國民黨者有之，接近共產黨者有之，雖方皆不接近者亦有之，但現有一事似屬可能者，即少數黨派參加政府，可虛位一美以金融或他種援助予中國之因素是也。共黨參加未來基礎擴大之政府，補益其微，因共黨仇視政府，近數月來，復將其仇視態度移向美國也。雖軍調部之惡意宣傳，致遭挫折，然由於共黨之惡意宣傳，致遭挫折，故在此一局勢下，和平實有不知如何完成之感，除非共黨在軍事上失敗，然而困難者，國民黨究如何以軍事力量，解決共軍。

## 軍調部將繼續存在
### 華府滿意馬帥使華成就

【南京七日聯合社電】據南京消息，馬帥早有回國之意，主席左右稱，馬帥早有回國之意，主席曾一再加以挽留，迄至昨夜馬帥向主席辭行，其意已決。現在政府方面所最關切者，即馬帥是否仍回華耳。中共發言人則稱：「馬帥回國，如即美國停止援助國民黨之謂，則吾人聞之其樂」。又北平電稱：軍調部各方代表對於馬歇爾特使奉召回國，雖無公開意見發表，但軍調部顯然將繼續存在，直至完全絕望爲止。政府高級代表謂絕無解散軍調部之意，且望馬帥仰命回華。並未表示不滿意馬歇爾成就之謂。至馬帥是否返華，將取決馬帥之報告，以及其本身對中國局勢之估計，即其是否能再盡其力量，有裨中國內戰之結束。

馬帥自去年十二月派來中國，協助中國解決國共糾紛之後，迄今已逾一年餘，今又召回向總統提出其二次報告。自從中國完成其憲法以來，華府方面，早已傳說紛紜。謂馬帥即將返國。或奉召回國。今日白宮方面之公告，乃由白宮新聞處羅斯發表。此一簡短之公告如下：「總統已指令馬歇爾上將返華盛頓，親自報告中國局勢，馬帥於明日離南京隨之結束之必要。

【華盛頓七日合衆社電】杜魯門總統駐華使馬歇爾將軍召返美國，親自提出中國局勢報告。衆料：美國對華政策，或將作全面的檢討。馬歇爾預定將與杜魯門與國務卿貝爾納斯兩人會商，而馬歇爾之是否返任，衆料：其前途亦將決於該項會議中。美總統召回馬歇爾之命令，華府方面，早已在預料中，據該方面人士鄭重指出：雖馬帥來華使命，一致承認，未能完成其一統一的調部之意，且望馬帥仰命回華。並未表示不滿意馬歇爾成就之謂。

## 在華日人三百萬名
### 盟軍總部公告撤竣

【東京七日合衆社電】盟軍總部本日宣稱：在滿古，中國及中國政府管理下之東北境內，共有日人二，九八三，六三一名，業已全部遣送返國。盟軍總部對於波兵退責言，又盡另一義務。在中國所管轄之地區內尚有少數日人，顯曾技術人員，戰犯及嫌疑犯。此等日人之遣返工作，則係中國政府之責任，希望中國能在一九四七年獨力完成此項工作。

## 東北陶賴昭一帶
### 共軍多退雙城
### 沭北顏集又遭攻陷

【長春七日本報專電】松花江上，現已可通行大車。陶賴昭及附近一帶，共軍大部退守雙城，原因及意圖不明，但並不足此間官方未予證實，據前方來電，順河集方面國共兩軍激戰甚烈。

【徐州七日中央社電】連水北國軍六日進駐五道口大塊村等據點，青新安鎮之共軍動搖，紛向大伊山（沭陽東）一帶潰逃，國軍當日晚進駐南新安鎮。

【太原七日中央社電】晉西共軍已增至十個旅，共五六萬人，連同被脅民兵共達十萬人，分向蒲縣大寧進犯，駐守井溝鎮之國軍已遭猛烈之襲擊。圍攻蒲縣共軍於三日被擊退，目前該縣共軍已趨緊張，新係共軍另有新的攻擊企圖。

【鎮江七日本報專電】沭北顏集迭日作戰甚烈，於昨日下午七時殺出軍攻陷，南新安共軍集結主力猛圖向南進犯。今日報載：南新安於昨日下午五時收復，此間官方未予證實，據前方來電，順河集方面國共兩軍激戰甚烈。

【徐州七日中央社電】連水北國軍六日進駐五道口大塊村等據點，青新安鎮之共軍動搖，紛向大伊山（沭陽東）一帶潰逃，國軍當日晚進駐南新安鎮。

【太原七日中央社電】晉西共軍已增至十個旅，共五六萬人，連同被脅民兵共達十萬人，分向蒲縣大寧進犯，駐守井溝鎮之國軍已遭猛烈之襲擊。圍攻蒲縣共軍於三日被擊退，目前該縣共軍已趨緊張，新係共軍另有新的攻擊企圖。

## 蘇聯否認接濟中共

【倫敦六日合衆社電】莫斯科廣播本日否認蘇聯各報所載，蘇聯以軍事物資接濟中共之說。

## 民盟二中全會
### 昨日繼續開會

【本市訊】民盟二中全會（七日）繼續舉行，上午由章伯鈞主席，檢討各部份過去工作情形，並批評中央與地方組織脫節關係，彼等個人之進退，實不足重視。

## 三十六年度國家總預算
### 即提國防會作最後決定

【南京七日本報專電】卅六年度國家總預算，今日已經國防最高委員會所組之總預算審議會審查完竣，即將提出國防會會議正式通過，送立法院作最後審議。今日下午三時審議委會開會時，由王寵惠主席，曾邀請參政會修改意見，加以增訂。

## 國參會組織條例
### 府令公佈

【南京七日本報專電】國民參政會組織條例，業經國府明令公佈，共計九條。內容要點：（一）國府在憲法實施前，從速集思廣益，團結全國力量，特設國參會。（二）名額三百五十八人。（三）在憲法實施前，政府對內對外重要方針於實施前應提請議決，國家總動員實施前應提請議決。（四）得提出建議案於政府。（五）有聽取政府政治報告及向政府提詢問之權。（六）得組織審查委員會，研究政府交託考慮事項。（七）六個月開會一次，必要時召開臨時會。（八）休會期間設駐會委員會，互選推一人組織之。（九）現任官吏不得當選爲參政員，但各地方自治團體。及各教育學術機關團體推人員，不在此限。（十）各市參議員不得當選爲本市市參政員。（十一）選主席五至七人組主席團人選不限參政員，開會時推一人爲主席。

## 平保·濟青
### 通車順利

【北平七日中央社電】平保間元旦試行金線通車，情況良好，十二日起，開放客車。

【青島六日中央社電】濟青首次直達特別快車，六日上午六時自青開出，晚七時抵青，沿途行車，即常良好。

## 中央宣傳部
### 今招待記者

【南京七日中央社電】中央宣傳部，定八日下午三時招待外國記者，四時招待中國記者，地點均在國貨大樓六樓該部會議室。

## 民船局成立

【南京七日神州社電】交部新設民用航空局於今日成立，局長戴安國同時就職。據交部發言人稱：各機長航行令暫停飛行一週，俾資整理，限期屆滿後各機即常恢復飛行，外傳將再展期說不確。

## 恢復和談折衝人選
### 張治中有可能
### 傳白崇禧繼主新省

【南京七日本報專電】關於至現在止，民社黨參加政府與否，尚未決定。謂以政府對該黨所提六項原則，實否表示意見。據解釋：尚未討論及此。復聞以民社黨如決定參加政府，黨內是否將趁分裂，據稱：無此現象，因自前懷有極少數人與其他黨派發生關係，彼等個人之進退，實不足重視。

## 三十六年度國家總預算
### 即提國防會作最後決定

【南京七日本報專電】卅六年度國家總預算，今日已經國防最高委員會所組之總預算審議會審查完竣，即將提出國防會會議正式通過，送立法院作最後審議。今日下午三時審議委會開會時，由王寵惠主席，曾邀請參政會修改意見，加以增訂。

## 民盟二中全會
### 昨日繼續開會

【本市訊】民盟二中全會（七日）繼續舉行，上午由章伯鈞主席，檢討各部份過去工作情形，並批評中央與地方組織脫節關係，彼等個人之進退，實不足重視。

## 國參會組織條例
### 府令公佈

【南京七日本報專電】國民參政會組織條例，業經國府明令公佈，共計九條。內容要點：（一）國府在憲法實施前，從速集思廣益，團結全國力量，特設國參會。（二）名額三百五十八人。（三）在憲法實施前，政府對內對外重要方針於實施前應提請議決，國家總動員實施前應提請議決。（四）得提出建議案於政府。（五）有聽取政府政治報告及向政府提詢問之權。（六）得組織審查委員會，研究政府交託考慮事項。（七）六個月開會一次，必要時召開臨時會。（八）休會期間設駐會委員會，互選推一人組織之。（九）現任官吏不得當選爲參政員，但各地方自治團體。及各教育學術機關團體推人員，不在此限。（十）各市參議員不得當選爲本市市參政員。（十一）選主席五至七人組主席團人選不限參政員，開會時推一人爲主席。

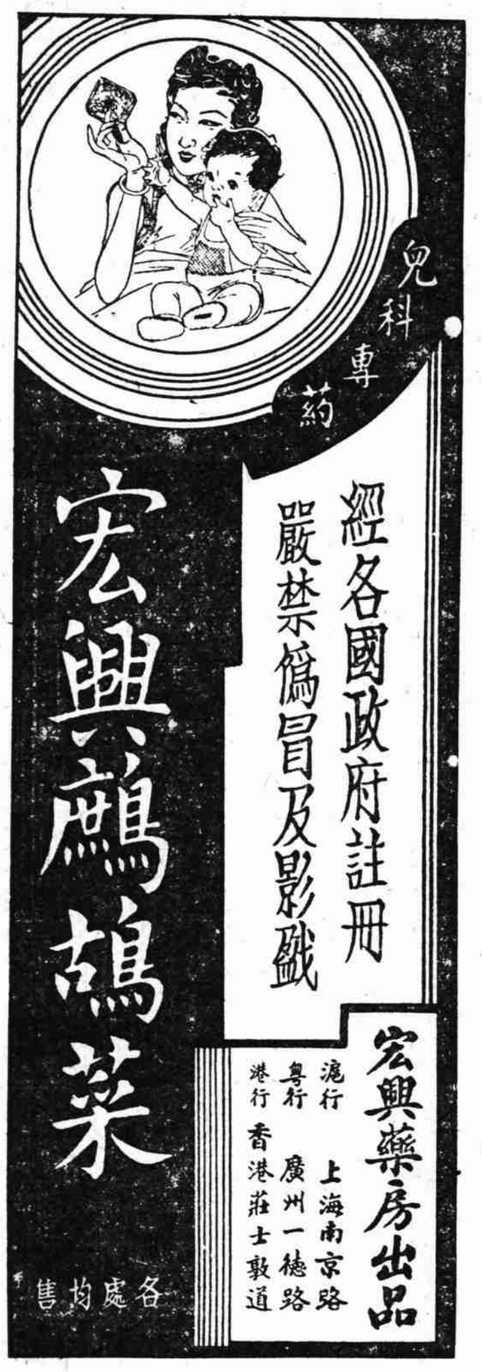

商務印書館
每週新書
初版
一份一月第一出
新書版週
中山文庫之一
政勞比較
馬超俊余長河著
二冊
九六〇〇元
政治合作成功之要件
勞動內容
勞工生活
勞動組織
勞動法
勞動政策
勞動問題
勞資關係
勞工團結
勞資合作
勞動保障
勞動設施
勞動立法
勞動運動
勞動者
勞動人民
勞動力
勞動者
勞動者
勞動者

# 美致中蘇照會全文宣佈

# 促蘇聯速還我大連

## 依照中蘇協定無再遷延理由

## 中長路恢復交通冀成立協定

【華盛頓六日聯合社電】據國務院宣布：美政府已請中蘇兩國早日結束蘇聯在大連之軍控制，於中國管理下對國際貿易重行開放，勿再延緩。自蘇聯當局於十二月十二日拒絕美國平民三人在大連登岸，並限令載此三人之美國海軍通信艦於二十分鐘內離港後，此為美國官方所提之第一步驟。據國務院發表：美政府已於一月三日，由時令駐南京及莫斯科大使，將此項照會送達中蘇兩國外交部。蘇方限令美艦於二十分鐘內離港，係在該艦停泊大連碼頭期間，國務院官員認為蘇聯此舉係在其權和範圍之內。對於所謂最後通牒及限時離港之命令性質如何，不願加以批評。此次分致中蘇兩國之照會內稱：美國政府認為目前關於大連之情形，當由中蘇兩國政府從速加以考慮，以期實行一九四五年八月四日中蘇協定中關於大連港口之確切規定。美政府感覺大連港口依照中蘇協定在中國管理下，對國際貿易開放故，已無再事遷延之理由云。

美國致中蘇兩國照會並稱：「美國政府深知此事應由中蘇兩國政府直接談判解決，但仍以為此與美國和益有關，美國政府應向直接有關中國政府提出此項問題。美國政府希望大連恢復正常狀態，俾美國人民得在該處遊訪居住，從事其合法事業。……美國政府希望關係方面即能成立協定，俾使中國長春鐵路恢復交通」。此間官方並加以解釋：此項照會與政府無意加以干涉，但亦不信蘇聯有任何理由可以拒絕退出大連。此間及遠東方面對近揣測，以為蘇聯擬留駐大連直至對日和約簽訂為止。

## 我已接美照會

### 衆盼蘇方及早履行條約

【南京七日聯合社電】外交部今日證實已接美國照會，並表示歡迎所提出之照會，並表示歡迎，以為美國此舉可促進大連早日歸還中國。外交部長王世杰雖未直接發表意見，外部其他官員則謂：希望蘇聯即能聲明將大連管轄權，依照中蘇條約，移交中國。蘇軍佔領大連並無條約根據，不過因當時對日作戰需要，由軍事當局暫作一宜之計，此種軍事需要現已不復存在。中美蘇三國對此全部問題係與條約有關，無所爭執。中國希望中蘇條約及中美條約均能及早履行，中國方面對於美國照會，在莫斯科方面表示歡度之前，暫時不擬有何舉動云。

## 非法入菲華僑

### 一部被迫離境

【馬尼剌六日中央社電】因非法入境而遭菲政府扣留之華僑八十二人中，已有七十六人被迫於今日乘我國之商輪海國號離菲，其他各人，仍扣留此間，蓄菲正欲被等在審判華僑走私黨時，出任證人也。

## 菲機險失事

### 處置諱慎得免

【馬尼拉七日合衆社電】菲列濱航空公司飛機一架，昨日由此飛赴上海，但於抵滬前二小時，遇大雨，能見度極差，降落時發生意外，即折返馬尼拉。並擬在上海氣候適宜於飛行時，再行啓程。

據該公司職員談稱：該公司為防止發生意外起見，各機常備有大量汽油，足供飛返出發點之需云。

## 行總將在京舉行

### 工賑檢討會

福建辦事處巡迴施診

【本市訊】行總為結束推進工賑業務，並檢討以往工賑成績，特定本月十三日在南京總署召開工賑業務檢討會議，會期共五日。行總各分署將派員負責人員備同外籍工賑專家來京參加會議，並報告以前辦工賑業務詳細情形，暨本年上半年度工賑計劃，國表及預算等送會討論。署長張寶樹屆時親往主持云。

【又訊】行總福建辦事處近以新式流動診所一部駛赴廈門附近各縣村巡迴施診以救濟郊區患病無力就醫之貧民。是項流動診所係將捐贈之最新式設備，內部裝置設計頗為別緻，有試驗室，藥房及各種診療設備。整個診所，裝載於兩噸半卡車上，日行數百里，無遠不屆，沿途施診，行總並派醫師護士及工作人員隨車出發，深入窮鄉僻壤，向貧苦賤民免費施診，開始迄今，行程已達三〇〇〇英里，受惠貧民達一萬四千餘人云。

## 台南機場

### 發生大火

火藥庫爆炸詳情待查

【台南六日中央社電】台南大林空軍一機場，六日下午四時卅分，發生大火，火藥庫爆炸，火勢甚烈，救火車未到接近，詳情待查。

## 國大蒙古代表

### 昨赴政院請願

提出四項要求冀予接受

【南京七日本報專電】國大蒙古代表，卓盟陳盟代表圖，東西部陳內蒙代表喬雲鵬札奇斯泰，任琛鈞等十二人，於今晨十一時聯袂赴行政院請願，因宋院長赴滬，由秘書長李鍾桂接見。各蒙古代表提出要求四項：㊀恢復蒙古自治政委員。㊁實行國民第二中全會有關邊疆民族問題之決議。㊂撥款一百億救濟自綏江至新疆之一部蒙古同胞。㊃撤廢改組蒙藏委員會。蒙古聯合會長聽取各代表意見後，當表示願於救濟間題，政府可以很快辦理：至其他政治問題，當轉呈宋院長詳加研究。按國民第二中全會關於蒙古問題決議：㊀在中央政務決策機關，設置蒙藏委員會。㊁蒙古地區自治綱要，蒙古自治政治組織，蒙古地方自治法，蒙古地方選舉法，蒙古地方自治人員訓練辦法，蒙古地方自治經費分配辦法，蒙古地方自治人員待遇辦法，蒙古地方自治人員保障辦法，蒙古地方自治人員懲戒辦法，蒙古地方自治人員罷免辦法，蒙古地方自治人員選舉辦法，蒙古地方自治人員任免辦法，蒙古地方自治人員考績辦法，蒙古地方自治人員退休辦法，蒙古地方自治人員撫恤辦法，蒙古地方自治人員獎勵辦法，蒙古地方自治人員考核

# 兩院聯合會議席上 杜魯門發表咨文

【華盛頓六日聯合社電】杜魯門總統今日向第八十屆國會發表首次咨文，謂美國欲維持足額陸海軍，作爲美國外交政策之後盾，正遭遇嚴重困難。總統指可抽撥壯丁入伍可能延長，全國軍訓雖免實行，並再度主張海陸軍部合併成爲國防部。總統稱：「常備軍安全制度在聯合國機構下樹立之時，吾人即願領導集體裁軍，但在此項制度實現之前，吾人切不可再度聽任自己衰弱以招致攻擊」。總統對於外交政策其他各種問題指示如下：

一．美國應與蘇聯及其他顯係各國加緊議定對德日奧三國和約，美國於此當臨以堅定政策，不許犧牲原則去曲求全。

二．最近完成之對義大利及巴爾幹各國和約，一俟下月在巴黎簽字後，即將提請參議院批准。

三．國會應設法使吾人實踐救濟歐洲難民之義務，並准許其源源移入美國居住。

四．國際經濟復興開端其佳，但吾人當繼續努力，成立國際貿易制度，儘力消除阻礙。

五．原子戰爭之「恐懼之黑影」依然籠罩於原子能之用於和平途徑，但吾人仍希望此種新力量終於能造福全體人類。

總統以軍事與外交政策並論，謂：「當今之世，愛好和平國家之力量，仍爲對付侵略之最大阻力。責任重大各國疲於維持實踐其義務之工具，則世界之安定可被摧毀」。論及內政問題，總統提出制止罷工計劃，並要求維持高稅率。制止罷工計劃包括四點：

一．制定法律，取締合法罷工爲神聖不可侵犯。二．制定法律禁止不合法目的之罷工。罷工目的在保護工資及工作其他待遇，與法理爭執無有區別。三．制定法律設立勞資糾紛調解機構。四．國會設立臨時聯席委員會，調查整個勞工管理問題。於三月十五日以前提出合理建議。總統請國會注意防止塑罰性法律，謂：「吾人切不可爲懲罰少數勞工領袖，而通過報復性法律，限制工人之正常權利。吾人切不可感情用事，採其不良行動危害美國之自由，而導致愈外結果」。總統對於國際方面，除要求准許難民入境外，並稱：美國經由國際銀行，貸幣其金融及進出口無行與各國統濟合作，初期成績甚佳。但須對和平與世界貿易採取其他步驟，吾人應繼續爲國際貿易制度而奮鬥，儘力解除阻礙。

論及原子能時，總統重申美國本身政任何國家染指，不欲加以壓迫，僅欲加以防制，確保無一國家可以此種力量用於戰爭。原子能相平用途之有力與有效的取得南極土地，最近又再度加以聲明，此等土地包括布凡島，比德島，及一九三九年十一月十四日可取得之南極。大陸一部份，其西起於法克蘭島，東止於澳大利亞所有之地。

【華盛頓六日聯合社電】杜魯門總統今日向第八十屆國會發表首次咨文，謂美國欲維持足額陸海軍，作爲美國外交政策之後盾，正遭遇嚴重困難。總統指可抽撥壯丁入伍可能延長，全國軍訓雖免實行，並再度主張海陸軍部合併成爲國防部。總統稱：「常備軍安全制度在聯合國機構下樹立之時，吾人即願領導集體裁軍，但在此項制度實現之前，吾人切不可再度聽任自己衰弱以招致攻擊」。總統對於外交政策其他各種問題指示如下：

一．美國應與蘇聯及其他顯係各國加緊議定對德日奧三國和約，美國於此當臨以堅定政策，不許犧牲原則去曲求全。

二．最近完成之對義大利及巴爾幹各國和約，一俟下月在巴黎簽字後，即將提請參議院批准。

三．國會應設法使吾人實踐救濟歐洲難民之義務，並准許其源源移入美國居住。

四．國際經濟復興開端其佳，但吾人當繼續努力，成立國際貿易制度，儘力消除阻礙。

五．原子戰爭之「恐懼之黑影」依然籠罩於原子能之用於和平途徑，但吾人仍希望此種新力量終於能造福全體人類。

總統以軍事與外交政策並論，謂：「當今之世，愛好和平國家之力量，仍爲對付侵略之最大阻力。責任重大各國疲於維持實踐其義務之工具，則世界之安定可被摧毀」。論及內政問題，總統提出制止罷工計劃，並要求維持高稅率。制止罷工計劃包括四點：

一．制定法律，取締合法罷工爲神聖不可侵犯。二．制定法律禁止不合法目的之罷工。罷工目的在保護工資及工作其他待遇，與法理爭執無有區別。三．制定法律設立勞資糾紛調解機構。四．國會設立臨時聯席委員會，調查整個勞工管理問題。於三月十五日以前提出合理建議。總統請國會注意防止塑罰性法律，謂：「吾人切不可爲懲罰少數勞工領袖，而通過報復性法律，限制工人之正常權利。吾人切不可感情用事，採其不良行動危害美國之自由，而導致愈外結果」。總統對於國際方面，除要求准許難民入境外，並稱：美國經由國際銀行，貸幣其金融及進出口無行與各國統濟合作，初期成績甚佳。但須對和平與世界貿易採取其他步驟，吾人應繼續爲國際貿易制度而奮鬥，儘力解除阻礙。

論及原子能時，總統重申美國本身政任何國家染指，不欲加以壓迫，僅欲加以防制，確保無一國家可以此種力量用於戰爭。原子能相平用途之有力與有效的

## 兩黨議員均願合作 總統咨文反應尚佳

【華盛頓六日法國新聞社電】關於杜魯門總統向參八十屆國會所發表之咨文，頃由共和黨參議員貝瑞評論稱：杜魯門總統咨文之措辭，流利雄辯，爲共和黨議員一致所贊成。對於白宮與國會之關係所提出之建議，亦能言之有理，惟步和黨議員將總統計劃詳加研究之後，對於勞工及財政問題之若干建議，不得不表示異議。要之，杜魯門總統要求以極大之自由，昇平私營企業，俾發揮美國經濟，以及其要求國家預算應使其收支平衡，共和黨議員，並不表示贊成。但對於其他有關金融問題之建議，均極冷淡。

【華盛頓六日法國新聞社電】關於杜魯門總統向新國會所發表之演說，頃由共議院共和黨領袖哈勒克加以評論稱：共和黨亦願與杜魯門總統合作，傳使美國繁榮及公平解決。余相信共和民主兩黨在衆議院內，必能和衷共濟云。此外民主黨議員柯克斯致函新任議長馬丁，向其保證民主黨必與共和黨合作，衆議院至午後七時一刻散會。

## 研究中原子彈 威力可大千倍

【倫敦六日路透電】澳大利亞電台報：可能被請主持澳洲原子能研究工作之英原子科學家奧克力芬教授稱：原子能若不用鈾而以他作原料，可製成較在長崎所投原子彈威力大一千倍之可怖武器。科學家現正研究，將氧與鈾混合，成爲一種駭人之物質。如獲成功，則更可怖之武器，即可產生。教授並謂科學決無永守祕密之可能。

## 八國逐鹿南極

【倫敦六日路透電】此間消息獲通方面稱，英，美，挪威，澳大利亞，南非，阿根廷及智利等八國在南極擴張疆界之結果，將於本年後半期召開國際會議討論各國在南極主張之權利。各該國對南極之要求範圍，均極廣大。紐西蘭在南極亦佔有土地，亦常爲怎覺興趣之一份子。美國務院發表聲稱於十二月廿七日宣稱美國對南極並未將土地佔爲己有，亦不承認他國之佔有，但當巴爾德斯將之採險隊歸來後，未始可變更原意。挪威宣稱

## 英將採強力軍事措施 擬劃分阿猶成兩國

【倫敦六日路透社電】保守黨每日電聞報外交記者稱，英內閣可於星期四開會決定在巴勒斯坦所採之行動，聞政府之計劃，且有四大目標：一爲強力軍事措施，以恐怖份子採取強力軍事措施，以阿拉伯與猶太兩國嚴反遠拒伊爾德之調停，非法恐怖份子之暴行，英軍之反擊，將要繼續英軍之反擊，將全部予以拘禁，於塞浦路斯島及巴勒斯坦之坎雅。

## 巴勒斯坦動態

### 英埃關係微妙

【倫敦六日路透社電】埃政治觀察家漸認英國在巴勒斯坦武裝及與阿拉伯族之關係，將不圖妥協之階段。官方政策，勢須於一月二十一日之倫敦巴勒斯坦會議召開後，能宣布，但無政府之策漸贊成巴勒斯坦分治制度，似已成公開的祕密。阿拉伯人以會議向阿拉伯代表提出，彼等將立即退國抵阿拉伯代表提出，彼等將立即退國抵阿拉伯代表提出，彼等將立即退國抵

# 請政院物資供應局長 報告物資供應情形

## 參議會二次會通過緊急動議

### 質詢市府措施會場情緒激昂

【本報訊】市參議會第一屆第二次大會昨舉行二次會議，到參議員一〇五人，潘議長宣佈開會後，即由陶百川參議員報告上海國大代表出席國民代表大會制憲情形。謂：本市國大代表經常在中美銀行集會，藉以交換意見，每次均考慮到制憲之外，是否眞能行憲。創制，覆決，選舉，罷免政權，是否能夠眞正付之實現：國大代表對於制憲根本精神顯然多爲二派：一派擁護五五憲草，着重政府職權，一派擁護政協憲草着重人民權力。陶氏認爲憲草一條，實爲缺憾。陶氏報告後接即開始對警察，社會，衛生，教育等局作質詢。由於時間短促，及對衛生局垃圾車私帶棄販問題，引起激烈質詢。以致各局主管均未及口頭答覆。

【本報訊】若干參議員以江灣體育場原係教育局所用，爲中央機關佔軍機庫，現在該場已被市府借用，乃於昨日該會二次會議中，提出緊急臨時動議，請大會提請國防部從速歸還，並賠償此次損失，以維本市產權面利教育。此外昨日該會並有其他緊急動議二件：㈠請加開二次小組審查會議規定此問㈡請行政院物資供應局局向大會告報物資供應情形，決議通過。

## 糞便成爲質詢焦點

### 參議諸公聲色俱厲 衛生局長當場受窘

【本報訊】市參議會第二次會議各參議員發言踴躍，茲將各參議員質詢分錄於次：

（一）衛生局近有以市立醫院改爲私立醫院之說，何故？（二）醫院應與學校一樣分設各區，近聞衛生當局有將市立醫院數院合併之說何故？請加以說明。（三）關於糞便問題，過去黑幕重重。本市自光復後，即歸公家經營，近又聞衛生局擬將其包爲私人一）昨聞吳市長施政報告，謂醫局三月以來，破獲紙幣達百分之百以上，但醫力是無止境的，近來新經發現大股匪徒，恐將感脅上海，請問警察當局有否剿匪計劃，（一二）對於自己投案之烟民，據說待遇很苦，吃囚飯，睡水門汀，自古道，放下烟桿即是良民，自己投案者，皆係有自覺性之市民，對於彼等之待遇，是否四等病房，不管病人死活，時有虐待情事發生，衛生局何以不予糾正？（以上謝大寶質詢）

## 垃圾車

### 何故運蔬菜？

【本報訊】關於垃圾車私運菜販問題，昨在市參二次大會中，展開一激烈緊張之局面。當參議員王乃徐向衛生局提出質詢：該局垃圾車有自打浦橋私運菜販至十六舖一帶之情事，並以照片爲証後參議員徐永祚姜屏藩等聯名提出緊急動議請大會組織調查團激查眞相，當即有主張組織有主張請衛生局自行調查，張組織有主張請衛生局自行調查，正在不得開交之際，乃由潘議長請衛生局長張維予以說明，張氏稱：關於垃圾車私運菜販問題本人不加否認，本局自得知此事以後曾革職及嚴辦過若干人，均彼等若干人均有十餘年之經驗，加之待遇非薄每月恤十二萬元，彼等爲生計不得不做違法事件，但是可不應該追究犯法的結果，我們應該研究其由怎樣可以使犯法的行爲改爲合法的行爲，本人過去曾向市長報告數次，對於此事如何辦理，此外本局另有清道清潔委員會，並擬組織公餘服務團以改善彼等生活，但我可保證本局職員絕無與司機構通情事。吳市長亦起立爲張氏證明曾向吳報告，並云市府爲市管開會研究，周祥生參議員亦稱過參加，等語，鄧永生，張中原，徐永祚，在張氏說完紛紛起立質詢，徐永祚說：若是因爲待遇太薄，不必激查，那麼其他公務員，當然也可以公然舞弊，現在食污風氣很盛，必須加以鎮飭，何以主管可以特遇非薄包庇下屬，本人謹請張局長詳加說明？姜豪說：司機可以用公家車子公開私帶棄販，那麼公務員當然可以以市府大廈作其他用處，在下班以後用飯開舞場或棄場，在市參議會主辦之新遜波一一六〇，在市參議會開會期間，每日轉播會議實況，各界可以按時收聽。

## 衛生局長張維報告垃圾車裝運蔬菜之經過情形

經管何故？（四）醫院合併及改爲私立性質辦理即係減少衛生局之事業，請問事業減少人是否已少？（以上姜豪質詢）（五）首次大會決議以十億元補充消防費用及撥車五十輛作消防用，何以未見施政報告，又書面報告對照表中保警費支出超過預算數字何故？（六）在防投方面白喉蛊亂之注射施政報告中副數不到五萬人本市四百萬市民，相差甚遠，若本年切實辦理並普設衛生事務所（以上王維鈺質詢）（七）警察待遇非薄，主管長官應設法改善之，如舉辦警察福利事業，或以罰款抽成給以獎金務使其生活安定，否則定要發生不良效果？（八）攤販事件之發生固然不幸，但當時爲何拖延很久，且給以種種虐待，以致造成此不幸事件，試問處置者是否失職？（王鍼質詢）（九）際此國貨上困之際美化都市似非其時？（一〇）應提高業務警察及智識水準，（以上鄧永生質詢），（一

## 請教社會局長 如何辦理公典

（一四）職巡隊無存在之必要（一五）請警察局公佈逆警劉黃柄權質詢）（二一）取締攤販沒收以貨物但何以有警察沒收皮匠之皮及櫃子以及美式配備物品等等？（二二）擠云大規模之違私均係不良警察包庇，請警察當局查明，如有此種情形如何處置，（一六）在高利貸情形猖獗之下，社會局公典辦理情形如何？（陸蕗初質詢）（一七）抽鹽洲汰人力車說是爲了人道，試問對於爲了生活而去拉車的人力車夫，取締了生計是否合乎人道？（一八）工商行政督導情形如何請社局答覆？（以上徐永祚質詢）（一九）虹口物業殯儀館據說係因附近而被封，不知衛生當局有否詳細加以調查清楚，有否研究其對於市民之關係（以上王乃徐質詢）（二〇）私校下學期學費是否已有規定？（二一）留級金是否教育局同意？（以上黃柄權質詢）（二二）取締攤販沒收貨物但何以有警察沒收皮匠之皮及櫃子以及美式配備物品等等？（二三）擠云大規模之違私均係不良警察包庇，請警察當局查明，如有此種情形如何處置，（一六）在高利貸情形猖獗之下，社會局公典辦理情形如何？（陸蕗初質詢）（一七）抽鹽洲汰人力車說是爲了人道，試問對於爲了生活而去拉車的人力車夫，取締了生計是否合乎人道？（一八）工商行政督導情形如何請社局答覆？（以上徐永祚質詢）（一九）虹口物業殯儀館據說係因附近而被封，不知衛生當局有否詳細加以調查清楚，有否研究其對於市民之關係（以上王乃徐質詢）（二〇）私校下學期學費是否已有規定？（二一）留級金是否教育局同意？（以上黃柄權質詢）（二一）取締攤販沒收貨物但何以有警察沒收皮匠之皮及櫃子以及美式配備物品等等？（二二

# 教育與體育

# 滬埠際代表即產生
## 定農歷年底前飛港

【本報訊】具有悠久歷史之滬滬埠際足球賽，因抗戰而停頓。本季由本市體協會足球委員會，與港足球總會，函電交換意見，決定恢復，並由滬隊赴港，各情曾誌前報。

足委會為運行埠際賽起見，特組成委員會積極籌備，同時決定將上週末來華對青白之聯賽，及本週末東華對混合之慈善賽二場為根據，選拔本市埠際正式代表十七人。據本報探得可靠消息，滬埠際隊產生後，決於農曆年底前搭機赴港，（可能為本月十八日）。預定農曆元旦及二日比賽二場，休息一天後，年初四，五再賽二場，然後飛返滬上。聞門票價格將定為港幣三元，五元，及七元。（按青白在港之票價為三元，及五元）。

人達德，與加州森特羅城墨四哥人奧蒂士交戰十五會合，結果達德以動作機敏獲勝，奪得錦標。今日交綏，奧蒂士先佔優勢，惟達德揮拳如疾風暴雨，猛搥對手之臉。奧蒂士之行動，則較平時為緩，應付不及，遂失冠軍寶座。

## 在港將賽四場

【本報訊】足球聯賽委員會昨日下午二時與埠際賽委員會舉行聯席會議，由容啓兆主席，周家騏紀錄。埠際賽職員人選，決定領隊容啓兆，管理余衡之，助理李衛。而週末慈善賽混合隊陣容亦經定奪，計優游隊達霖，王南珍，勃利尼等七人，龍傑高秀清，谷迪榮二人，蘇聯勞勃司托夫等四人，及猶太麥尼蒂等五人，共計中西名將十八人云。

茲將該會昨議決各案全部錄下：

### 昨日聯席會議
### 議決要案多起

㊀蘇聯會抗議，一月一日對優游比賽時，第三球係越位，應不計案。審查當時事實，及裁判員及本會在場職員之證明，該球入門前，並未有球員違犯越位規則，及規定範圍以內之違例情形，抗議不成立，保證金沒收。

㊁青白會因職員：埠際賽申請對於聯賽規程第廿二條之限止，予以通融案，查該隊球員因離滬或受傷之故，在一月五日比賽時，該會註冊甲組球員確呈不足之狀，成隊實於賽前聲明事實，理應照准，以利該隊之比賽進行，惟嗣後不再通融。

㊂推容啓兆任上海埠際隊領隊，余衡之為管理，李衛為助理。

㊃選定混合隊隊員陣容：十八人出席一月十二日對東華之慈善賽，比賽，該隊管理請余衡之，李衛二人担任，並指請勞勃斯托夫任該隊隊長，隊員名單。

拉蒂（優游），麥尼蒂（猶太），曼亞（猶太），里司堡（猶太），西拉蒂（猶太），勃里尼（優游），陳效平（優游），雲達桑（優游），鐵伏尼（蘇聯），勞勃司托夫（蘇聯），卡洛列師（蘇聯），鮑傑（猶太），卡普司丁（蘇聯），王南珍（優游），高秀清（龍傑），維拉（優游），谷迪榮（龍傑）。

㊄大拒球隊委任級對倚友內組賽幼隊委任級球員水君，倚友君，吳華君，行動粗暴，嚴予警告。

㊅一月一日健星對恆義界，丙組賽，健星未到場，判該隊棄權，恆義勝以一比〇勝。

㊆一月五日華光對貿幼級比照准捷滬隊請求改期一月十一日舉行。

㊇一月五日華光對貿幼級盃賽，紅會未出場，判該隊棄權，華光以一對〇勝。

㊈一月五日丙組賽，東昌對萬利，萬利未出場，判該隊棄權，東昌以一對〇勝。

㊉一月五日幼級對電話丙組賽，幼級未出場，判該隊棄權，電話以一對〇勝。

㊊一月五日茂雄對申新丙組賽，申新遲到，判該隊棄權，茂雄以一對〇勝。

## 黑人達德獲世界輕量拳擊冠軍

【舊金山七日聯合社電】美全國拳擊聯合會主辦世界輕量拳擊錦標賽，今日舉行。芝加哥黑人奧蒂士交戰十五會合，結果達德以動作機敏獲勝，奪得錦標。今日交綏，奧蒂士先佔優勢，惟達德揮拳如疾風暴雨，猛搥對手之臉。奧蒂士之行動，則較平時為緩，應付不及，遂失冠軍寶座。

## 幼級盃揭幕賽
## 群力等晉級

【本報訊】二屆幼級盃足球賽，於上週末揚開戰幕，共有四場角逐，結果中航戰武，軍力大勝交通，康樂力取恆義昇，另紅會棄權，華光不勞而晉級。又丙組聯賽二番，中行與電話告捷。各場結果彙誌下：

軍力勝交通（幼級）十一中航勝精武（幼級）四一樂隊恆義昇（幼級）一〇光勝紅會（幼級）棄權行勝尚友（丙四）一〇電話勝幼級（丙五）棄權

## 晨友盃甲組V隊戰華南

青年會晨友盃籃球賽，今日下午六時起，甲乙組共三場，賽續在八仙橋青年會健身房舉行。六時起乙晨部金模對郵工，繼之六時三刻起，乙盃部永安紅與晨友黃角逐。末場壓軸戰，於七時雙方各擁好手，如稅明星，夏風，與劉氏昆仲等，人材濟濟，預料定有劇戰。今日秩序抄錄於後：

金模—郵工（乙晨）下午六時
永安—晨友黃（乙盃）六時三刻
V隊—華南（甲屆）七時卅分

▲首屆羽毛球聯賽，今日下午六時起賽，在市體育館有場地一場比賽，由飛梭與結果低級組冠軍道中，中級組冠軍真一，高級組冠軍十一區中心，團體分數道中第一，坤範第二，真一第三，十一區中心第四，光廣第五末由朱處長，王區長，分別給獎，一時華聲雷動，會場興趣異常熱烈云。

## 體壇短波

▲本市專科以上學校體育教師聯誼會，前經集會決定，公舉金兆均，沈昆南，施志平，劉荷生等彬，張竟非，沈和清，劉荷生等七人負責起草，積極籌備以來，業已就緒，該會定今日下午六時，假四川路，南京路口德大飯店，舉行成立大會。並請王會局長奚開先，教育局長顧毓琇，及交大吳校長，大厦歌校長，與體育界德汝幹，蔣湘青等出席指導。

▲滬東區人人互助社主辦之榆林盃慈善賽，自開始報名以來，踴躍參好手，紛紛加入。大分部，及會員等體育會選手，如樓文敖，李玉琴等，皆已報名，今日為最後一日，凡欲參加角逐者，希於今日下午五時前逕往虹口長陽路嘉品里三十八號人互助社，或百老匯路六分圖辦理手續。

▲本市專科以上學校體育教師聯誼會，公舉金兆均等七人起草會章程，積極籌備，茲聞該會定於本日晚六時假座南京路四川路口德大飯店召開成立大會，即日四時將先舉行籌備員會議，屆時定有一番盛況。

## 青年團八分團放映免費電影

【本報訊】三民主義青年團上海支團第八分團部，昨日假座文化會堂，放映國產巨片「民族的火花」，免費招待虹口區各校學生以及軍警人員，觀衆頗為擁擠。

## 十一區各校演說賽

一區國民教育研究會，於前昨（四日五日）二日舉行全區公私國民學校第一屆兒童國語演講競賽，題材以健康教育為中心，參加者有道中，坤範，真一等三十餘校，代表一百餘人，四日預賽由胡懷天，沈世環等評判，五日決賽，由教育局長陳督學，小學專家葛鯉庭，顧炯等任評判，本市第十一區國民教育館，現擬在邊疆教育，團體分數道中第一，坤範第二，真一第三，十一區中心第四，光廣第五末由朱處長，王區長，共約四百餘件，成績尚稱優美，屆時將出特刊，續美之紀念信兌等，並歡迎各界人士前往參觀，日期為本月八日九日二天。

## 教部重視邊疆教育
## 續在張垣設立專校

【南京七日申時社電】教育部對邊疆教育頗為重視，現擬在邊疆各地設立學校，除在熱河承德外，尚擬在張家口設立默醫專科學校，在歸綏設立師範專科學校各一所，開將於夏期內，又擬育部為廣泛交換對發展邊疆教育各種意見起見，今（七）日午後二時在該部舉行邊疆教育座談會，由蔡孑民主持邊疆教育委員會委員白雲梯，李安宅，艾沙，蔡斯武等應被請參加討論。

## 交大上海同學會定期舉行年會

【本報訊】交通大學上海同學會，將於一月十二日（星期日）上午九時，在徐家匯交大文治堂舉行年會，同時該校同學會前以文治堂建築年久，地基甚差，發起募資重建，現已募得一筆，為奬勵學業優秀貧寒興學會，其入座證每份六千元，自四日起至九日止中由上海銀行審波路總行及林森路分行間詢處代為發兌，政可向各級代表處領取，聞該校旅滬同學，共約七八百人，屆時寒有一番盛況云。

## 張資珙博士講學歸國

【華東社】化學博士張資珙，於民三十二年春，應英國文化學會之聘，首途赴英，在劍橋大學講授世界科學史，頗受英國學衛界之重視。卅三年三月間，應比利時大學之請，前赴歐陸講學。去年十二月十九日自英國利物浦乘蘇格蘭皇后號回國，業於昨（七）日下午安抵上海云。

## 小教聯進會將舉行職業保障調解會

本市小學教師聯合進修會，以鑒於本學期結束在邇，校長與教職員之間，雖免因下學期續聘問題，發生糾紛，並因校方挾私無故辭退教職員者，為確切合理保障小教職業起見，已定本月十一日在該會舉行小教職業保障調解會，并東邀市參議員及新聞界列席指導。

## 江蘇省立太師舉行校友大會

【本報訊】江蘇省立太倉師範，新年中舉行成績展覽會，校友會，遊藝會，該校自清末創辦迄今，已有四十年之歷史。曾數易校名，最初為江蘇省立第四十學，繼改省立太倉中學，自民國十六年起，改為今名。校前後畢業生此次召開第一屆校友大會。凡四中太中太師三個階級中之校友散處各地者，聞訊紛紛來太，頗極濟濟，都百數十人云。

## 僑民教育函授學校
## 訓練華僑學校師資

【中央社本市訊】僑務委員會為訓練華僑學校師資，增加教學効率起見，特呈准設立僑民教育函授學校，自即日起二月底止，為報名期間，凡海外華僑具有下列資格之一者，不分性別年齡，均得報名入學。

㊀現任華僑學校教職員或僑民教育文化團體職員。

㊁具有中小學校教職員相當資格，對僑民教育有研究興趣者。

㊂國內有志海外僑教工作，經請得本處特許者，修業期間定為一年，並發給畢業證書，畢業學員依其學業成績，由僑務委員會予以獎勵。

報名地點在南京國府車站側黃家塘十四號校長陳樹人氏，已聘請國內知名教授担任該校教授，詳細招生簡章及報名辦法可往上海僑務處詢問。

## 大學先修班學生以自費為原則

公費問題，按教育部頒佈之校院組織先修班組織規程，係「先修班學生，以自費為原則」。惟各院校當局以目前時局不靖，學生家境多屬貧苦，曾分呈教部，對先修班學生亦予以公費待遇，教育部有電令指示先修班學生，應在修業期滿考試成績及格，正式升入大學一年級後，始得給予公費，先修班修業期內，仍以自費為原則。

## 養正中學舉行英語演說競賽

【本報訊】本市私立養正中學，為獎勵學業舉行各科競賽，由中，本月五日上午十時起，舉行英語演說競賽，各級參加學生共十八名，由首席英文教師楊公敬明先生担任主席，聘請友邦人士亨遜夫，奧默定章夫為評判員，學生於吐辭流利，發音正確，成績異常優良，結果高中三孫方玖得冠軍，高一甘蘭九得第二名，汪良得第三名，初中三楊孝芳得第四名，富由亨遜夫人給獎，最後餘興，各級均有精彩表演，尤其高彩烈，盡興而散。

## 模範婦女補校五屆開始招生

【本報訊】本市婦女運動委員會，主辦模範婦女補習學校，第四屆班級即將休業，茲開學不屆班級即日起招生，井經校董會議決，於本屆起廢兩模範婦女補習學校，增方光實興暨學校設計打字縫紉刺繡編結等技藝課程，上課時間為下午五時半至六時，分校設國文英文數學簿記會計等物理化學等研究課程，一，以計多與故為基礎，主張：有者，英國四國之海岸，應置之「土地既可所有，水亦不可以所有」，英國四國之海岸，應置之人得到此種實貴憲法全參體時可以參閱與法合作實通人民一種「思想」與「智識」，過去國家法律全書，人民往往因物質高貴永曾備辦，所以不知國家法律為何，盲目而行，不法比皆是，請看過去法學家無一就犯，他是熟讀法學之故，過去別者宣傳均有，先默記理所多雖，風波尼烏斯，惟法學宣傳未曾多見，民眾法律與民眾聯合起來，「上對國家」，奧克斯條拉等學說，大加引證，然後討論一般問題。對於和平的解釋，分為二種，其一為如家長與家屬間或處僕役者，與處勞動者，與市市民間，或處僕役者，與處勞動者，與市市民間，或處僕役者，與處勞動者，與市市民間，

萬祥證券號　上海證券交易所第二二六號經紀人
經理 管錦昌 經理 萬仲英 協理 林保魯 管錦泉 尹東昇
九江路證券大樓七樓五二三—五室
電話：九五一三四・九六一二五一

第十三號經紀人　北京路一五一號 電話一七〇五八・一〇一九八

建業證券號

買賣華股洽赤　贈送精美日曆
上海證券交易所第一〇一號經紀人
恆愼證券號
福昌協記錢莊
地址 四川中路二二五號二樓
電話 一一九一一一　一四五〇五

上海證券交易所第一〇一號經紀人周漢卿　證券大樓六樓四三室
永成證券號　電話 九三七三〇　九五八一六　九五九三八

第一九六號經紀人吳志清
天和證券號
江西路三七四號二樓二九號　電話一九九二四

恆大企業公司　電話 九五九六九　九二二九一轉
第六十一號經紀人周卜憲
河南路四九五號永利大樓二〇七室

潤亨證券號　上海證券交易所第一五二號經紀人吳國英
負責人 趙體健 朱敬章
證券大樓七樓五二七—五二九室　電話 九四九三六　九八〇二二

上海證券交易所一七五號經紀人王乃徐　九江路一〇三號四〇七室
衆益證券號　電話 九四二一—三三　五九三四　七六六二

第八十號經紀人方善樞
友利證券號
南京路外灘沙遜大廈一一六號　電話一九二八七

上海證券交易所一七一號經紀人薛竹葉
新建證券號　總號 漢口路二七一弄十三號　電話九二七四五號　分處 漢口路甘五號三樓　電話八三八二一—八六四三

證券交易所二三〇號經紀人張裕昆
裕生證券號
中正東路裕生號即高登大樓 電話八六一三三—八九二七三

證券交易所第一八八號經紀人
王任丹　九江路一一三號三〇四室　電話七二四一二

證券交易所第一八九號經紀人
劉柏森　證券大樓八樓六二五室　電話九三四四六

證券交易所第一九〇號經紀人
呂濂敬　中央路二四號六〇二室　電話一〇七八二

證券交易所第一九一號經紀人
姚昌德　中央路二四號五〇五室　電話一二二三九

證券交易所第一九二號經紀人
張鑑生　中正東路五〇號三樓（全）　電話一二七五八

證券交易所第一五五號經紀人
吳凱民　江西路二七八號一〇一室

證券交易所第一五六號經紀人
魏足卿　四川路四五三號　電話二七一一二九三

證券交易所第一五七號經紀人
俞明岳　九江路四二九號六一九室　電話九六二六　九二三

證券交易所第一五八號經紀人
朱鼎奕　證券大樓二五〇號　電話九一三五五

證券交易所第一五九號經紀人
吳志廉　證券大樓三〇六號　電話九二七〇一

華昌證券號
上海證券交易所第一一七號經紀人
王乃徐
九江路一〇三號四〇七室
電話 九四二一—三三　五九三四　七六六二

上海證券交易所第一一七號經紀人
王乃徐
九江路一〇三號四〇七室
電話 九四二一—三三　五九三四　七六六二

上海證券交易所第一一七號經紀人
王乃徐
九江路一〇三號四〇七室
電話 九四二一—三三　五九三四　七六六二



茂昌股票行
第一〇四號經紀人王
茂昌冷門股票
徵求
中信標準
信譽
新興
新興
國貨
國貨
機器
機器
銀行
銀行
標準
標準
保險
保險
公司
公司
股票
股票
及建築
及建築
印製
印製
各種
各種
證券
證券


## 圖線曲數指日每格價漲股交證海上（一月一日至廿五年一月廿三）

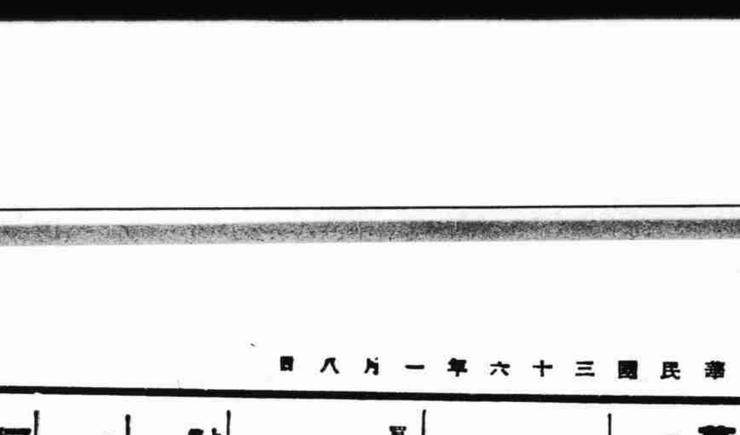

## 表計統數指其及價市券證海上（廿六年一月七日）

| 單位 | 印花 | 前市開盤 | 前市最高 | 前市最低 | 收市最高 | 收市最低 | 市盤 | 指數 | 成交額 |
|---|---|---|---|---|---|---|---|---|---|
| 【紡織業】 | | | | | | | | | |
| 1000大通紗廠 | 10 | — | — | — | — | — | 320 | — | 6,000 |
| 1000中紡紗廠 | 10 | — | — | — | — | — | — | 77 | — |
| 5000永安紗廠 | 10 | 545 | 605 | 545 | 633 | 594 | ▲633 | 441 | 2,290,000 |
| 5000信和紗廠 | 10 | 207 | 217 | 206 | 225 | 220 | ▲(225) | 240 | 255,000 |
| 1000統益紗廠 | 10 | — | — | — | — | — | — | — | — |
| 500榮德紗廠 | 10 | 900 | — | — | 970 | 910 | ▲(970) | — | 8,500 |
| 【織造業】 | | | | | | | | | |
| 1000中國內衣 | 10 | 104 | 107 | 104 | 115 | 105 | ▲(115) | 167 | 32,000 |
| 5000新光內衣 | 10 | 131 | 150 | 131 | — | — | ★153 | 206 | 460,000 |
| 5000景福彩綢 | 10 | 118 | 125 | 116 | 133 | 130 | ★133 | 188 | 270,000 |
| 5000景綸彩綢 | 10 | 120 | — | — | — | — | ★139 | — | 6,000 |
| 5000勤興彩綢 | 10 | 65 | 75 | 65 | — | — | ×(73) | 115 | 100,000 |
| 500五和織造 | 10 | 400 | — | — | — | — | ▲(450) | — | 3,500 |
| 【針織業】 | | | | | | | | | |
| 500樂亞織廠 | 10 | 1,540 | 1,670 | 1,530 | 1,760 | 1,630 | ★1,760 | 178 | 43,000 |
| 100中國針織 | 100 | 4,000 | — | — | — | — | (4,000) | — | 700 |
| 【化工業】 | | | | | | | | | |
| 5000益亞藥廠 | 10 | — | — | — | — | — | — | — | — |
| 500大中華火 | 20 | 1,150 | 1,200 | 1,130 | 1,300 | 1,170 | ▲1,300 | 248 | 27,500 |
| 10000華豐搪瓷 | 10 | 62 | 65½ | 62 | 68½ | 65½ | ▲68½ | — | 270,000 |
| 5000中原冰廠 | 10 | — | — | — | — | — | — | — | — |
| 5000九福製藥 | 10 | — | — | — | — | — | — | — | — |
| 【地產股】 | | | | | | | | | |
| 1000永業地產 | 10 | — | — | — | — | — | — | — | — |
| 【百貨業】 | | | | | | | | | |
| 5000永安公司 | 10 | 158 | 158 | 154 | 155 | 150 | •154 | 161 | 65,000 |
| 5000麗安百貨 | 10 | 48 | — | — | — | — | ▲(55) | — | 10,000 |
| 【文化業】 | | | | | | | | | |
| 商務書館 | 100 | 75,000 | — | — | — | — | ★82,500 | — | 40 |
| 【運輸交易業】 | | | | | | | | | |
| 5000永安紗廠 | 10 | 560 | 603 | 559 | 638 | 597 | ▲638 | — | 6,210,000 |
| 5000信和紗廠 | 10 | 210 | 220 | 210 | 235 | 222 | ▲235 | — | 305,000 |
| 5000新光內衣 | 10 | 139 | 153 | 139 | 156 | 154 | ★156 | — | 380,000 |
| 1000勤興彩綢 | 10 | 68 | — | — | — | — | •(68) | — | 10,000 |
| 5000景福彩綢 | 10 | — | — | — | — | — | — | — | — |
| 500中亞織綢 | 10 | 1,700 | 1,700 | 1,650 | 1,805 | 1,700 | ▲(1,805) | — | 2,000 |
| 5000永安公司 | 10 | — | — | — | — | — | — | — | — |
| 10000華豐搪瓷 | 10 | 63 | 66½ | 63 | 69 | 66½ | 69 | — | 250,000 |
| 【金利行市】 | | | | | | | | | |
| 永安紗廠 | 10 | 10 | — | — | — | — | 10 | — | — |
| 信和紗廠 | 10 | — | — | — | — | — | — | — | — |
| 新光內衣 | 10 | — | — | — | — | — | — | — | — |

【成交額統計】　現貨 3,847,240股　遲延 7,157,000股

【註】不「·」前市盤 有▲漲 有×跌 有（）最後成交 有★漲逾限度 S賣出價

## 新買競購客幫鼓躍　股市漲勢益顯勁健

昨日華股市況，同業間銀根仍呈緊動，而場外幫則突然反出爲進，並有華僑幫新買力前來參加活動，市勢逐漸回堅，午後並有美亞，景綸，景福，新光等漲停板，今日成交頗旺，增至一千另另四千二百四十股，永紗初開爲五百四十五元，開經一八〇九一，九七號來進，一路漲至六百另五元，午後一五四，一四五，一九八，一九一，二三一號爭先來進，價自五百九十四元繼漲至六百三十三元，結果軋漲七十八元，信和自二百另六元漲至二百二十五元，軋升十八元，美亞，新光，景福，景綸，內衣五隻，均經二〇四號力進午後拉平停板價，祇有內衣照一百十五元價有賣價，未見停板，商務館經二二號力進，激升七千五百元，亦漲停板，期貨新光亦於午後喊至一百五十六元停板，其餘各股一致上升。

【又訊】昨華股市況前市因開企業嚴商申請工商貸款，類在一億元以下者，將從寬辦理，足徵當局普濟中小製廠商之德政，優惠亦有加，而滬市府本年預算亦由五八〇億元節減至二三〇億元，又據紐約電訊，美國股市之堅定，亦以增產減稅之效果，市民喜獲佳訊，聚以爲目前工商界之隱憂節流開跑，似獲喘息昭蘇機會，因茲敏感甚及於股市，宜乎滬市上升之主因也，當在晨間因浮空抵補即呈疲中步堅之象，惟大戶相持，波動殊微，迨伏風起，同待機機發，迨晌午十一時，則以債市挺逆不已，（閘以受議長提議優惠還本之說），業中人心受茲感應奪起搜購，並以水紗現期，趁勢再再而升，尤以水紗現期，在來源見稀狀態下，拉抬殊速，故與遞交價相平衡，近最且間尚有現金進股者，是以最後五分鐘激漲尤力，獲利交易則以銀根緊縮，平而收現而少成交。

下午則承午收強毅之氣，初度開翔進境急促而顯有力，但以遞交舊多傾售，其浮存待了數額，爲是週，盤銷中途滯阻，致經多方撐扎徘徊堅化，終以新買聲購遞交，客幫最踴躍推，漲勢益顯勁健，永紗首告挺升，他股如新光遞現二部均告漲停，現期榮豐，中內，景綸，五和，美亞，商務均次之，漲達限度，各股較上日一致昂腹，一及二〇元至三三〇元，惟遞交美亞則僅六日價獨見回降，半日市況稍軟鬆，計五一〇萬股，內現期計一三六萬股，遞交計三七五萬股。

### 漲跌比較

（前市）一現期」永紗回結五〇元，火柴回上二〇元，信和，中絲各升一〇元，中內動興景福各好五元至九元，新光計躍升一七元，美亞計回高一二〇元，永安好四元，華豐大一元，商務不動，麗安小五元，統益跌二〇元，五和纖小三十元，景綸計小一元，「遞交」永紗回觀四二元，信和計升一元，新光計驟升一七元，勤興計總降一三元，美亞較（六日價）計跌三二五元，華豐升一元。（後市股六日後市）「現期」麗安，華豐，勤興各好二元至六元，大通計漲一〇元，信和，景福，景綸，中內各漲二〇元，榮豐計漲五〇元，永紗動漲七八元，火柴計漲一五〇

# 外貨泛濫聲中

## 蕭山創立肥田粉廠

——何仁——

【蕭山通訊】我國自經八載苦戰，實現已成普遍的現象，所以種種發展農業，肥田粉便益感，是當務之急；要發展農業，肥田粉便是不可缺的要素了。「肥田粉」，顧名思義，不難明白它是用作農田發肥的肥粉。抗戰以前肥田粉多自國外輸入，雖上海也設廠製造，亦僅供人經營，每年外溢的金錢，為數不菲。今戰事結束，除日本廠商所出品的「雙喜牌」外，其餘有若絕跡，于是蕭山肥田粉廠，應運而生，該廠首創于民三十二年，當時敵寇猖獗，出品運送鄉間，極感困難，雖有單幫冒險私運，或被其見獲，又因初次問世，乏人問津，至去歲漸有起色，今年入夏以後，大量減價傾銷，本有成績，而製造得法，效力宏大，深得農民用者信心，觀此當夕加工趕製，尚有供應應來之勢，實為勝利後不可多得之小工業。

夏季蕭山雜貨店大都代之經售，價目極廉，約為舶來品之三分之二，可以減輕買者負担，故鄉人有樂於採用，行銷遍及附近諸縣，大都設由地點量較大，據該廠負責人談，嘉興，平湖，乍浦等地占有不少商人前來洽專利權聯系，不肯輕易告訴其中詳細原因。

這種肥田粉的式樣與外來的完全二樣，外來的紙子大，呈透明方形，它是紙子編，現呈白色，如物未狀，所以極易辨認，決不會錯誤，也可以說是種新的成就，但敵人總是貪利的，每年運在夏季製造，原因是春，秋，冬銷路稀少把資本用作生息，免得貨物多日擱擱，耗去拆息，這是該廠的缺點。

## 噴氣引擎縱譚

·林漢·

記不清是那一天了，上海許多報紙都登了一則令人驚喜的新聞，它的大意是說，英國順在技術及其他各方面協助我國建立現代化的飛機推進裝置——噴氣引擎（Jet Engine），我政府現既選拔了一批技術人員到英國去研究，值得興奮的喜訊嗎？由於科學的發達與航空的發達極的發展，產生了使飛機速度近乎聲速的推進方法——噴氣推進（Jet Propulsion），這不能不說是航空方面的劃時代的進展。既然盟邦的航空業的大幸了。不過，這種繁勝是技術繁勝，繁勝，們在技術方面將進一步，但這並不是驚忙我們繼續前進，或者我們從此就可以閑步逸進。要知道航空事業及技術的進展以一日新月異，樣形容是不動的，所以我們如在技術上前進一步，若不能拔起來再跨前一步的話，那我們還是落平人後的。因此我們要想在航空工業（其他工業亦莫不如此）方面與人爭雄，那我們一定須要從發達科學入手。噴氣推進是一種新學問，開其名的一定不少，但知其底細的恐不多見。本文就噴氣引擎的稀稀略略介紹，雖稱淺于實際不多，然拋磚引玉，厚冀喚起我們研究而已。

### ⊖噴氣推進簡史

噴氣推進的原理及應用，在人間的歷史不能說不久了，惟憾的是在以往，它沒有被人重視，沒有人加以發揚與推廣甚至應用到航空方面，遠在公元前一二〇〇年亞力山大帝國時代有名基羅（Hero）者發明一基羅反作用渦輪，其構造係以開條與渦輪連接，戰時曾在紐約的實驗室中做研製當這的工作，有一天他的助手告訴他一件偶然的事，就是將一個汽車上的喇叭放入一水桶裏，它會將水吸入一根管杆在一碗流體窪中攪動一樣，愛先生將這個現象想了一想之後，便決定設法使聲音發他夫人做洗滌工作。

經過一年的研究之後，他製出了一具鐵小玲瓏的機器，它能產生聲波，以銅大的壓力將水逼入織物的每一部孔隙將污垢推出來，這就是聲波滌器，重約五又二分之一磅，裏面裝有一比一塊肥皂這小的小馬達，它的作用是令一塊很薄的薄膜振動每秒鐘二萬五千次，故產水裏時，它便可以傳出一種壓力波，其力量及速度可以使附近的水變成很細的噴霧狀，絕緣不能的，得乾乾淨淨。

六磅重的衣服
放在六加侖的水中
十分鐘可洗好

## 聲·音·洗·滌·器

★蔚天譯★

聲波洗滌器是美國佐治，愛金斯發明的，他是一位機械工程師，曾過經驗的絲織裝，這恰與使織物在水裏振動的作用一樣，其大小就等於單位時間內氣體噴射的總動量（＝SAV.V.）——V是飛機對於靜止空氣的相對速度。V₁是於體噴射對於飛機的相對速度。V₂＝噴氣管的橫斷面積。ρ₂＝噴射氣體的密度。所以，噴射氣體的動量越大，則推進力也就越大，噴氣推進大概之原理不外如此，但實際之速度，動量能量，效率之計算極為複雜，非簡輯所許，故從略。

此處須附帶說明的火箭的推進，火箭的推進也是噴氣推進的一種，其本原與飛機之噴氣推進完全一樣，其所不同的乃火箭內燃燒所需之噴氣係由燃料本身供給，而飛機噴氣推進所需之噴氣則由壓縮空氣供給，故有構造上之不同。

### ⊜噴氣引擎概述

噴氣推進飛機不用螺旋槳，亦無汽化器，汽化器，油門等裝置，而利用一種制及冷却器等裝置，而利用一種普通往復式發動機壓縮空氣，每一個波在至二個波尚未到達前，於在織物中反覆的反動數次之多。

動作的部分長十英吋，消耗三十五瓦的電力，這小小迴轉或旋槳式洗滌器所消耗二〇〇瓦特以上的電力。六磅重的衣物放在六加侖的水中，祇需十分鐘便可洗滌完畢。專為家庭洗滌用的全部洗滌裝置連一容器共值約美金三十元。

愛氏更計劃着製出一種體積極小而特別適合公寓住民用的自動洗滌器。使他們的女主婦能夠轉動搖扭，然後安閒的喝着一杯咖啡，一刻鐘之後，廚的衣物便已洗滌完畢，不用手動，此項引擎之主要部分為壓縮器，燃燒室，點火栓，輪油管，渦輪，噴口等，此外尚有燃油系統，滑油系統，控制系統等）與用蒸汽發動機推進之發動機相類壓縮器相當於增壓器，燃燒室則相當於燃機，當空氣由噴氣引擎前端之進氣口進入至壓縮器後，經壓縮器之壓縮，壓力增高，由此進入燃燒室與燃油管噴入之油料混合成一種可燃氣體，由點火栓之發火而發生急劇的燃燒，使燃後之氣體溫度突增（普通燃燒室內之溫度高達華氏二五〇〇度左右）於是壓力提高，此種高溫高壓之氣體經過一渦輪而由噴氣口以極大的速度噴出，形成一急湍之噴射氣流，因此而產生反作用使飛機獲得向前飛行之推力，當氣流經過渦輪時，推動輪葉而使之轉動，因其轉動軸與壓縮器之軸，故壓縮器亦隨之轉動，而將空氣壓縮，當壓縮器轉動時，需以一電力起動機將壓縮轉動以吸入空氣，然後由點火栓之發電機，因引擎發動以後，便不用再點火，故引擎發動以後，便能自行繼續動作。

噴氣引擎之效率，是一個極重要的問題。普通噴氣引擎在低空的效率總在百分之六以下，較之螺旋槳推進之引擎的百分之八十到八十五的效率實在相差很遠；不過，螺旋槳推進之引擎，其效率會因高度的增加，空氣的變稀而減低，而噴氣引擎之效率却因高度的增加而增加。據估計，螺旋槳飛機在低空之總運輸效率大約為25%，噴氣飛機則在25%左右，若在四〇〇〇〇呎高空中的效率總在百分之六以下，較之螺旋槳推進之引擎的百分之八十到八十五的效率實在相差很遠；不過，螺旋槳推進之引擎，其效率會因高度的增加，空氣的變稀而減低，而噴氣引擎之效率却因高度的增加而增加。據估計，螺旋槳飛機在低空之總運輸效率大約為25%，噴氣飛機則在25%左右，若在四〇〇〇〇呎高空中，兩者皆用五〇〇MPH的速度作用是令一塊很薄的薄膜振動每秒鐘二萬五千次，故產水裏時，它便可以傳出一種壓力波，其力量及速度可以使附近的水變成很細的噴霧狀，絕緣不能的，得乾乾淨淨。

（未完）


天隆被單
經濟實惠　美觀大方
天隆染織廠出品

南京路新新劇場
總鐘表行
第一分行 林森路口
第二分行 南京西路口
第三分行 九江路口
享利鐘表
新穎　鐘眼　特價　負責　保用

司麥脫牌青年襪
各種男女新穎絲襪
耐穿　永不變色　美觀
SMART HOSIERY
開興實業社出品

考究衣着
考究用線
飛輪牌木紗團
勻淨堅牢
中國飛輪製線廠出品

司麥脫襯衫
品質優譽
高於一切
SMART Shirt
各商號均有出售
新光標準內衣織整理廠出品

Mme Greenhouse
高等仕女服裝專家
臨時將新年
裝新添速
…最近由美運到下批大到貨列新…
寶石花　襟花　鷄　圍手　綢絲　緞絲
毛巾　套巾　花絨
…女士國中合極多繁色花料衣項上…
南京西路七九〇號（同孚路口）

九味一
九味一調菜
可口又開胃
九味一調味粉
品出

楊樹蔭醫師
上海整容斜高雙眼皮
鼻術
眼
（眼鼻醜形改造）
章程備索
（南京路二號三樓）
（哈同大樓六四四號）

天冷為咳之原因乎？
日否。誘因或然。主因端在肺弱。君若逢冷咳發。肺必不健。咳宜即服
唐拾義久咳丸
此丸治咳頻咳。健肺防痨。已歷四十餘年。屢見一切咳症。不論有痰無痰。速宜單服。日發夜發。均善治之。
●藥房均售●　中正東路唐拾義藥廠發行



南京路新新劇場
今天開始公售票
明夜演一場
今天夜戲
上海市戲院同業公會
北平市國劇公會
聯合會
聯合主辦
籌募同人清寒救濟金大義演
杜月笙先生
天蟾舞台
（座）（價）90560　90500
60000　50000　25000　20000　15000　10000　5000

（序）哈寶森（平貴）梅蘭芳（王允）蕭長華（雙庚）
（為）葉盛蘭（高興恩）魏蓮芳（公代主戰）
（後）張春彥（平貴）孫甫亭（王人大）
（先）譚富英（薛平貴）程硯秋（王釗寶）
（場）芙蓉草（公代主戰）朱斌仙（馬綾）蕭長華（雙將老）
（出）周信芳（平貴）班世超（公代主戰）
（以）袁世海（魏虎）李少春（薛平貴）
（次）趙如泉（薛平貴）李玉茹（王釗寶）
（名）王吟秋（王釗寶）李寶樾（王允）
吳富琴（王釗寶）趙志秋（薛平貴）
（出場先後）周菊芳（分）閻少泉（分）班世超（水）（飾）李金鴻（用）閻世善
翠正忠（分）周英鵬（分）王富英（飾）韓雲峯（悟）高雪樵（空）
大泗城洲
全部紅鬚烈馬
武行總動員



美杜美麗大廈
寶石花
彩五蘇聯巨片活寶
國際
！合同百一戰大
大俠下上
山虎翻
兩集一次映完
！殺得血淋淋搭檢！驚險人怕怕！
上海
夜潭
天方
武俠彩色
大鬧
人間
鶯飛人間
江湖
聯國



演獄夜日今天
張桂蓮
衛香領
全部反串
御三妹
出演
通力
龍門
金榮
鶯飛人間
陶醉心目
蒙亞
雙鐵騎
雄
巨片
東滬
藍橋
橋
愛情片
嘉興
女人
西山
蒙古
黑
姑娘
猫
寒胆
山
夜半歸
屍
偽巡長與女間諜
偽巡官檢舉
國際
笑程亭
大
偽巡官
民族的花火
王
演主

# 「上海風」畢竟欠佳

## 冬令救濟，何必一定要利用女色籌款？

魯莽

新語

讀過國府主席蔣先生的「中國之命運」，可是一年半來，除掉取締了「黨導社」，「按摩院」而外，不見有什麼轟動人，都知道蔣先生痛恨「中國之命運」指出上海的種種不良風氣，竟一點看不見有什麼轟動，「中國之命運」中，無情地抨擊。今天在上海直接間接，正面側面管理上海，領導民衆的一班人，可以說都是蔣先生的工作幹部，忠實信徒，他們也都恭恭敬敬地「研讀」過「中國之命運」，「上海風」畢竟欠佳

的上海人，對於上海的不良風氣，總有話解釋，其實蔣先生也是長於上海的人，不但見聞周詳，身歷其境的地方也很多，但蔣先生決不囿於習俗，對這第二故鄉多所袒護，所以在「中國之命運」中，無情地抨擊。今天民衆的一班人，可以說都是蔣先生的工作幹部，忠實信徒，他們也都恭恭敬敬地「研讀，早該列入市庫，萬一庫存支絀，以上海之大，富人之多，也儘有方法籌措，何以必需模仿租界時代，乃至龍蛇時代的辦法，利用女色籌款？

利用女色籌款的居心實在不良，影響於教育政治也非常大，很簡單，有錢的人只有用女色的方法才能喚起他的「善意」，這樣，他們是爲了同情出錢？還是爲了女色出錢？

使有錢人出錢，只能用女色一法，反證一切政治的辦法，社會的力量，教育的作用，統統不存在了，這是何等的諷刺！

這些參加「義舉」的女人，也有不少是清白的，現在以義舉爲名，讓她們出賣清白，還與公然姦污她們何異？

在重慶時，有人要辦一個「上海風」週刊，主管機關不答應，理由是上海的風氣不良，何必在後方傳播這種「上海風」，但結果還是出版，因爲這理由不完全。現在想來，「上海風」上海的風氣舉竟是欠佳啊！

理之宜也，汝曹勿忽斯言。……

吾鄉留美大學生某說：「吾人不可讀死書，讀死書不知用，又不可死讀書，讀成書默」。同學尚光輝，攻讀成默，談吐風雅，出口成章，有君子風度。人有稱頌渠，才高北斗，學富五車，彼即搖頭，自鳴得意。一日家遣回祿，彼即跑乃叔家借一扶梯，爲救火之用。其時適叔偕友下棋，向在旁相候，平單，叔父問來意？答曰：「家有丙丁之禍，乞借高步一用」！乃叔怒責曰：「二位叔父爭早說」？向答曰：「二位叔父爭鬥，小人雖以啓口」！乃叔怒不可遏，叱曰：「你家早已焚燬，還不快走」！向抵家，見已屋只剩焦木，便道：「噫嘻！宋唐以前去，風離那飢饉的鬼擊。

因爲如此那些猴兒猴們，在樹旁叫跳拍手催促你們放火，而那些老成些的，却不願意快一刻之歡，把自已毀滅了。

所以你們的放火口號，雖然努力，而大衆仍不敢盲目相從，老成的猴子，比猴兒猴們多經悲離，他們不會隨便上人的當的。

修辭立誠，蔣先生們最好再檢討一下自已。

你們若眞的具有愛天愛人的熱忱，則「精神所至，金石爲開」，我們遂個落伍猴子，那會不受感化。

如果惟恐天下不亂，則大家同歸於盡，我們就是第一者犧牲者，我們如果眞的跟你們走去，先會被你們暗笑：

「愚蠢的猴子呀！你到底上當了」。

# 猴子的覺悟

楊文

「惟恐天下不亂」的先生們，穿着「前進」的禮望，揚着「鼓動」的旗幟，揮着揚聲筒，大聲咆哮着：

「亂呀！亂呀！這時不亂，再等何時。」

然而這揚聲筒的回聲，渺小得太可憐，回響的只是些公子哥兒們，一般的民衆對你望望，默默的走開了。

這是什麼？是：

「愚蠢」，「愚蠢」，「荷安」，「不長進」，「自甘墮落」？

那會只有你們幾位先生是先知先覺，餘的都是傻瓜兒。

言行不誠，則什麼都談不到，「修辭立誠」，最爲重要，如此而已。

你們的路線，大家爲什麼不跟隨從，道理很簡單，說來是十分明白的，我們也非不想隨着各位，迴轉前的腐敗救革一下，但你們的路線，我們不敢盲從。

豈知我們是猴子們，現在到了是可憐的地境界。我們的貧窮的渺小林，果子少得太可怕了。而你們還主張焚林，要把僅有的幾個果子，一起化爲灰燼，而你們又沒有別種樹林，可以引導我們

# 魚水重歡

哥倫比亞新片　美琪戲院開映

# 裙帶風觀後感

上演的裙帶風，是上海劇藝社演出的諷刺喜劇。雖只是三幕，却夠無情地畫出一幅「官場現形記」式醜惡的圖畫，在你心中閃動着的當兒，不妨去欣賞一回。

裙帶是什麼東西，還不是靠內綫，利用女人的力量，去謀缺子，當大官的玩意兒。

一個南貨店倌，只見過干貝海參，連鹹皮鹹魚也不大內行，而竟靠裙帶之力，去當一個負有重大使命開發南屏島的水產：反之一個眞正水產專家陳建南，雖著作等身，並有實幹成績的，却被擱置落選。這便聽了一句「學所學」的眞實。是諷刺麼？

# 十四　黑暗中的北京

街上來去的車輛若實不少，可是沒有一輛是打着義和團的旗號。甘軍們未便抓用，祇得忍氣吞聲。他們對於使館的久攻無效，沒有想出辦法，對於車輛的抓用，却有了憨智的妙策。

甘軍在路上遇到車輛，便喝令停下。押車的拳民就跳下車，說是義和團的軍車。

「是團車，好極了，那麼你一定是團氏嘍」

他們就此去賣，要是云載的是避難的官民眷屬，甘軍倒也不難爲人家，把那被擊斃了的拳匪身上的車租運費銀子搜了，往自己懷裏一塞，問明了車上人們的去路，便揚鞭前進，毫不留

難地一直送到目的地，這並不是說甘軍異乎義和團，實際上他們無非是爲了維持他們的寶貴，所以才這麼做的。

# 十五・貴山和尚

義和團聚集到北京來的，一天多似一天；南苑的拳軍也全部開拔到京城裏來了。所以北京在這當兒成了這兩種人的天下。

他們一再圍攻使館失敗之餘，洋人淫褻子差不多全躲在使館裏，所謂二毛子該殺的也殺了，富戶大家該搶的也搶了。搶殺格殺，義淫侮凌，無不用其極。在這個時期，他們把人類所有的獸性，全部暴露了出來。

前門外煤市街王皮胡同一帶的土娼家裏，如今成了義和團和甘軍發洩獸性的第二戰場。這時蠟顯和老鴇怕的不是他們的沒有銀子。倒是怕恐他們一個個的懷裏滿是銀子，反而容易鬧事。事實上沒有一天不鬧事，祇要爲爭風吃醋鬧事，而不鬧得太大的話，窰子裏也是巴不得的，窰妓院裏生意興隆了，往往因爭一客，鬧得起來，要是不鬧的話，結短出紅不起來。

# 怕丟醜！

・范石人・

怕聽見中國的平劇，我最國的平劇搬到外國去演，我並不是說我們的平劇缺乏藝術的價值，而是怕搬演的人不能把它充分地演好，而且在平劇還沒有改進到需善盡了的今天，我們竟把那一個戲劇介紹到外國去，還成問題了。

修辭立誠，纏進先生們最好再檢討一下自已。

你們若眞的具有愛天愛人的熱忱，則「精神所至，金石爲開」，我們遂個落伍猴子，那會不受感化。

如果惟恐天下不亂，則大家同歸於盡，我們就是第一者犧牲者，我們如果眞的跟你們走去，先會被你們暗笑：

「愚蠢的猴子呀！你到底上當了」。

# 裙帶觀感

魚水重歡　哥倫比亞新片　美琪戲院開映

# 死讀書成獃子

上月二十日本刊載有：「風骨嶙峋的熊十力」一文，讀後不禁有感。熊十力說：「望汝曹一意爲求一己之學。勿以俗慮亂其心，讀書固不可廢，尤須讀活書，讀活書者，即在人情事變上留心體察，而所以驗

不錯是現實麼？也不錯。抗戰勝利了，喊出努力建國的口號。可是叫誰去建國呢？誰是當建國武旬批評「中國無論在政務上或是私人經營上，最大的弱點之一，就是好引親友，不能用人惟才」（一月五日申報，「一個美國人看中國」）好引親友，自然連裙帶在內。我們有時接觸幾個機關，只見辦公室內黑壓壓地坐滿着所謂辦事員，而你去向他們接洽一件事，於是這個推那個，那個推這個，大家不知所云。麼費公幣，養着一較完員，可於建國有貢獻麼？只不過徒增稅收，加重國民負担而已！

再有一個感想，在這個戲劇中，寫出官僚們的昏聵，好色邪蕩，以致一般惟官是圖者，便爲利用其弱點，用裙帶來指揮他的行動，甚至代篡劃舞弊的地位，像過去發現黃個舞弊案中，便有女人的伎兒。

一般演員們的能將個性表演，演技也在水準以上，是值得推薦。（渡雲）

# 一五・惡運亨通

有人在門外喊報告，薛大龍奔出去，奚塔基搖搖頭道：「時勢造英雄，時勢造英雄」！黃觀澄李小培笑道：「可不是嗎？完全是幾根槍桿子在支持他，除了槍桿子，他靠什麼」？奚塔基道：「從前靠了本領吃飯，現在靠了這個」。他看左右無人，低聲道：「從前五魏太，拚命價希望我做一個薛大龍樣的跳長，後來有了新六魏，也就灰了這顆心。現在想想，倒還可以幹一下，你們幫了我做起來。公司裏餘項下，我想要買百見八十枝槍，也還成。」李小培還不明白有了新六魏，爲甚不想做團長，向黃觀澄探問，

黃觀澄道：「等會到了舖上，再和你說。」他先回復了李小培，再答奚塔基道：「能能能。不過我們要逆行十分的祕密，別漏一些風聲，萬一被這逢知道了，你別看他是個草包，手下徇頭軍師是有的，他們想迅雷不及掩耳，來繳我們的槍。我們還立定腳跟，見了會頭疼的。」

外邊在布置酒席了，薛大龍把門帘一揭，喊道：「二哥，來坐了！」奚塔基巴得早一步，早一些走。來到外邊，只見大廳上排了三席，席上已坐了好幾個紅頭綠眼的人。奚塔基是貴賓，薛大龍也知道把他讓到上邊去。奚塔基笑道：「我和薛團長是老朋友了，不敢常不敢當。你還有比駱客氣的人，請他們上坐。」薛大龍道：「你不坐，我就候到上邊去，可是沒這個道理。」薛大龍究竟留，還有些客力的。他執着奚塔基的胳膊推上去，奚塔基只得坐了，黃觀澄李小培，不用說

是左輔右弼，在奚塔基兩邊一坐，薛大龍便招呼別人來坐。

酒過三巡，紅燒的菜，開始上來，先上了一道紅燒牛肉，浸蛋的鯽，薛大龍先夾了一塊吃，罵道：「他媽的，浸蛋鯽哩」！旁邊一個不知姓甚名誰的說道：「團長，正該不蛋鯽才吃」。薛大龍向奚塔基：「有這話嗎？」奚塔基道：「我原是個書生，你問我吃菜的事情，我略知一三，吃菜可不知道」。下來，又上了紅燒羊肉，這是個羊肘子，上來時的外觀，倒蠻一頂齊輪，薛大龍把筷子插下去劃了一劃，劃的都散在湯裏。薛大龍又罵道：「他媽的，這又太鯽了，叫人吃什麼」？又有人說道：「團之，還該吃鯽的凡是蛋鯽的東鯽，滿熟好吃，你不信，留一點湯嚐嚐，定然其味無窮」。奚塔基經不得別人的勸，也留了一點來嚐嚐，那可苦了他，喊的連舌頭都像浸在鹽湯裏一般。

# 怕丟醜！

・范石人・

怕聽見中國的平劇搬到外國去演，我並不是說我們的平劇缺乏藝術的價值，而是怕搬演的人不能把它充分地演好，而且在平劇還沒有改進到需善盡了的今天，我們竟把那一個戲劇介紹到外國去，還成問題了。

修辭立誠，纏進先生們最好再檢討一下自已。

你們若眞的具有愛天愛人的熱忱，則「精神所至，金石爲開」，我們遂個落伍猴子，那會不受感化。

如果惟恐天下不亂，則大家同歸於盡，我們就是第一者犧牲者，我們如果眞的跟你們走去，先會被你們暗笑：

「愚蠢的猴子呀！你到底上當了」。

# 飛機再失事

眞的料想不到，十天之前，因爲天氣不佳，飛機「慕翻」失事，闖下了駭人聽聞的大禍，如今尚在「調查之中」；而中航平滬班又以在青島失事矣聞。

「今天天氣哈哈哈」！可也眞累死人了，我在談過兩次「天氣」之後；還要再來談談天氣，天氣乎？

「今天天氣」大概不能再「哈哈哈」了；改爲「今天天氣瞎瞎瞎」！如何？

老天瞎瞎了眼睛！連「盲目飛行」都不許；這問什麼「盲目飛行」！

死者已矣！雖然尚在「偵查追究」之中；可不知道「後死者」能得與於斯「文」否也，死者已矣。

俞奕長震寰，令兩航空公司停止飛行一週，徵查刑事責任；但「空中交通」不能長此停頓的；否則乞載停航，「後死者」宜「可以無大過矣」，何事再臨「不周之山」？

# 碰怕

急景凋年，衝頭尚時聞有人在放「高升」

「砰砰！砰砰！」什麼人還這樣「開心」？「什麼人還這樣興在尋開心」？

大概是「碰怕」吧？不錯，如今「碰」得可「怕」的事情太多了。

小百姓碰着某一些人怕；飯生意人碰着年關怕；如今飛來飛去的飛機，也碰得有點兒寒心了。

但是有時的「高升」却只聽見「響」，「碰」……而不「怕」，汝意云何？

碰……碰……碰……大概氣還在每一個角落裏流着，滯伏着；碰……碰……碰……也許有些人還要以「碰」爲快！

怕嗎？小百姓眞怕極了！可是「碰」的一個怕字却始終沒有說出口來；所以如今只聽見一片「碰碰」之聲！

# 女同戀親叔

## 女竊母衣濟情人

巴黎警察在本月二日調查一複雜案，那案情是一個十七歲的女學生偷了她母親的衣服和樣布，把賣得的錢給她的親叔叔，那叔叔是她的隻人，當她說，她是被迫而此，以免他虐待她的母親，母親也是她叔叔的情婦，她在供述時又稱，「在那叔叔阿呀呀！他叫我做的許多壞事，我已不能完全記憶，我只是狂戀他了。」（公公）

電話 96547
老閘
王佐斷案
今天日場
四進士
飲馬城
重排
苦命女
今天夜場
當年
皇后大戲院
勿衰終始賣座
（定座火速）（一九時起）（三六時刻）（四二時）
今天四場
但聞其聲不聞人！紀叫案拍！
主演 歐陽莎菲
周劉董敏
三廠出品
暗殺手腕
工作地下
出神入化
離曲折
冒險探險・情・
捨生・救命・志向
看得急出汗！
導演 屠光啓
自熱化的間諜戰！
患與難的
疏死！
中電
天字第一號
加國大映
極有價值不可不看！
放開汀水（春如暖温）
夜飲座價
一萬二千元
九千元
八千元
七千元
六千元
五千元
三千元
二千元
一千五百元
李麒茹玉童麟
趙何秋志
蓋春來（全）（部）初潤
斬經堂
必觀
李王
茹玉
鴻金
（鳴一梁）
巧打出手
盤絲洞
童麟
張月亭
梁一鳴
趙志秋（全）
何潤初（部）
薛剛鬧燈
法場換子
舉鼎觀畫
徐策跑城
今天夜戲特煩名劇
又一千載難逢
全部好戲
葫蘆峪
皇后大戲院
黃金大戲院
今夜
定座
八五八八九
八四八〇八
共舞會
紀榮
第五集
七劍十三俠
大平打不
魁文劉
・沈素秋編導
越看越要看
越看越好看
足勁足道
透透蘭筱吳
越來越
人蛇變遁形
搭蘭。於芳。
擋的吳舞。
老筱蹈精
腦滑頭
滑秀
如泉
個那
手聖情表
君美劉
快熱哭得看
苗光燈頭
發景佈格
錢鱗童：
忠心耿耿
瑪莉蒙丹點點失色
看不一關燈
看得二不變
看得明不景
夫功眞
小王桂卿
下出沒開打
無手蓋嘯
敵天罩
蛇蝎美人
第五集中
蛇典
蛇舞
蛇形
蛇性
蛇貞
使你
使你
飛魂
天心
外難
熬
董明
有何妙處？
天籟活潑
妙齡小姑
一風華絕技女俠
開口
啞吧
紅衣女
小月樓
楊
崑玉郭
鞭雙上
神鞭
其乎技
（歌）
大場紹興
流行
義蛇
（舞）
木交美
偶手人
舞蹈
舞蹈
舞蹈
戲曲
戲曲
戲曲
國泰
盤夫索庵
碧玉簪
沉香扇
明天夜場
日場
刁劉氏東方
今天夜場
光華
Tel. 33530
裙帶風
潘子（演導）
洪震（劇編）
風流貴婦
巧使肌膚計
大員接收
小廣寒
王松（奎串）客坐寨盜馬
金寺山
姜黃金
新姜
雲霞
芳
燕
金國
范朱
濟公
活佛
百老匯大戲院
馬路天使
周璇
趙丹
忠孝節義
片巨劇
海光
民光
上海市公營劇院管理委員會
藝人魂
大舞台
客票暫停
今夜第四十八天連演十足滿堂
（全體武生繼動員出二個鋼蓮滿古戲）（白玉驢混解身數三怪人黑夜捕巨盜）
女俠化裝探險空中巨鷹激戰
脚踢雙劍出鞘神勇驚奇出手
賊官碰着巨賊金磚就此出籠
尼姑菴裏跳舞寶塔層裏幽會
竹林深處調情枕頭傍邊喂藥
義士公堂受刑忠奸當場鬥氣

# 勞資糾紛解決
## 麵粉高峯下墮
## 食油銷滯榮辱互見

昨日米糧到貨較多有七〇九九二袋，市場存米二萬四千二百餘石，二市共計一萬四千二百餘石，市場存米二萬四千二百餘石，因逐日上漲，來源頗增，鴨蛋亦以到來，本週內售罄，市場公會三日

# 上海商情表

廿六年一月七日　金銀貨幣

中央銀行掛牌每千元

| 名稱 | 買價 | 賣價 |
|---|---|---|
| 條赤黑市 | | |

| 名稱 | 買價 | 賣價 |
|---|---|---|
| 開價 | | |
| 最高 | | |
| 最低 | | |
| 開價 | | |
| 最後 | | |
| 比上日漲 | | |
| 當日十二時上落 | | |
| 配金息 | | |
| 銀行 | | |
| 中央銀行 | | |
| 紐約電匯 | | |
| 倫敦電匯 | | |
| 香港電匯 | | |
| 日本電匯 | | |
| 天津電匯 | | |
| 紅邊軟匯 | | |
| 揚允記九匯 | | |
| 華通匯 | | |
| 紅邊軟匯 | | |
| 天津銀行 | | |
| 中國銀行 | | |
| 交通銀行 | | |
| 中國實業 | | |
| 中國農民 | | |
| 中國通商 | | |
| 中國